



И. Н. Храпунов, Н. Ф. Федосеев

## Керамические клейма Булганакского городища



Булганакское городище расположено в Центральном Крыму. Оно представляет собой один из крупнейших позднескифских памятников. Некоторые исследователи полагали, что на месте Булганакского городища находилась царская крепость Хабеи, упомянутая в декрете в честь Диофанта [1; 2, с. 106]. Поселение занимало площадь около 6 га, мощность культурного слоя в разных местах колеблется от 0,8 до 2,5 м. Исследования памятника велись в 1981–1991 гг., общая площадь раскопов — более 1,5 тыс. кв. м. Возникло поселение в III в. до н. э., большая его часть была заброшена в конце I в. н. э., на акрополе жизнь продолжалась в первой половине II в. н. э. Культурный слой датируется главным образом I в. до н. э. — I в. н. э. Более ранние напластования сохранились отдельными участками мощностью не более 0,2 м. Клейма на ручках эллинистических амфор обнаружены как в слоях III–II вв. до н. э., так и в более поздних, отдельные экземпляры найдены в качестве подъемного материала<sup>1</sup>.

Во время раскопок Булганакского городища найдено 48 керамических клейм. Коллекция не очень велика, однако ее публикация представляет определенный интерес. Дело в том, что керамические клейма, обнаруженные при раскопках позднескифских памятников, почти не введены в научный оборот и поэтому мы лишены важнейшего источника по хронологии и торговым связям поздних скифов. До сих пор опубликована только выборка из столицы позднескифского государства [6; 7; 8, с. 184–185; 9, с. 155–156; 10, рис. 8] и единичные находки из поселения Кермен-Кыр [11, с. 114; 12, с. 137].

Из общего количества обнаруженных на Булганаке керамических клейм на ручках сосудов эллинистического времени — 20 родосских, 5 книдских, 11 херсонесских, 9 синопских, 3 — не определенных центров (см. каталог).

Среди родосских клейм 11 эпонимных (№ 1–11 каталога), 8 фабрикантских (№ 12–19) и одно оттиснуто на ручке лягиноса (№ 20). Отметим почти полное соответствие количества эпонимных и фабрикантских клейм. Клейма фабриканта Мида встречались в сочетании с эпонимными клеймами Аристоклена и Кленострата, которые есть и среди наших находок. Возможно, имя фабриканта Мида имелось на ручке амфоры парной ручке с клеймом эпонима Кленострата. Возможны также сочетания фабриканта Родона (№ 14) и эпонима Питогеня (№ 7), фабриканта на клейме № 16 и эпонима Архина (№ 4).

Клейма Книда самые малочисленные среди Булганакских находок, что обычно для северопричерноморских комплексов. Из пяти клейм (№ 21–25) три принадлежа-

<sup>1</sup> Результаты исследований Булганакского городища, с привлечением данных керамической эпиграфики, опубликованы в нескольких работах [3–5].

ли Гиероклу и фабриканту Энею. Очень близко им типологически клеймо магистрата Асклепидора и фабриканта Агафина. По хронологии Н. В. Ефремова эти клейма относятся к III группе и датируются 255/50–215 гг. до н. э. [13, с. 258].

**Херсонесские клейма**<sup>2</sup> — наиболее ранние из публикуемых (№ 26–36). Все они относятся к концу IV в.— 280 г. до н. э. Имена магистратов Аполлония и Силаана встречены дважды, а Героксена — трижды. Ретроградная монограмма XXX фиксировалась вместе с именами магистратов I хронологической группы В. И. Каца [14, с. 103].

**Синопские клейма** (№ 37–46) по уточненной хронологии одного из авторов настоящей работы [15] датируются 280–240 гг. до н. э. Имена магистрата Фэниппа, сына Пасихара, и гончара Новмения на одном клейме ранее не встречались.

Клеймо керамевса(?) Гака (№ 43) относится к периоду послемагистратского клеймения. В настоящее время оно не может быть датировано точнее чем II в. до н. э.

Несмотря на небольшое количество клейм, найденных при раскопках Булганаковского городища, некоторые выводы, основанные на их изучении, сделать все-таки можно.

Товары в амфорах поступали на поселение почти непрерывно, в течение III–II вв. до н. э. (табл. 1). Раньше других появились херсонесские амфоры, затем синопские, кишские и родосские. Прекращение поставок херсонесских товаров хронологически совпадает с гибелью многих поселений Северного Причерноморья в конце первой трети III в. до н. э. [16, с. 85–87] и, по-видимому, началом скифо-херсонесских войн. Изменившаяся политическая ситуация заставила скифов переориентировать направление торговых связей.

Таблица 1

Хронологическое распределение клейм\*

| вв. до н. э. | IV   | III                                    | II                              |
|--------------|--|--|---------------------------------|
| РОДОС        |  |  | 1<br>2<br>3<br>4<br>5<br>6<br>7 |
| КНИД         |  | 21<br>22<br>23<br>24                   |                                 |
| СИНОПА       |  | 37<br>38<br>42<br>43<br>39<br>40<br>41 |                                 |
| ХЕРСОНЕС     | 26<br>27<br>28<br>29<br>30<br>31<br>32<br>33<br>34 |  |                                 |

\*Номера в таблице соответствуют номерам каталога иллюстраций.

<sup>2</sup>Авторы благодарны В. И. Кацу за помощь в восстановлении херсонесских клейм.

Κατάλογος κλειμῶν\*

| №     | Ἔτος<br>ναῖ. | №<br>κόλ.<br>οπ. | Ἰσχυρὸς τῆς<br>ἀγορῆς                       | Ἡμερὸς ἐ. π.  | Ἀναλογίαι καὶ<br>σημειώσεις   |
|-------|--------------|------------------|---|---------------|---|
| 1     | 2            | 3                | 4   | 5             | 6   |
| ΡΟΔΟΣ |              |                  |   |               |   |
| 1     | 1990         | 23               | Ἐπὶ Ἀλεξιά-<br>δα Θε [σμοφορίου]            | 150-108 π. π. | ср.: 24, с. 32, № 14  |
| 2     | 1988         | 11               | Ἐπὶ Ἀριστο-<br>γένηος<br>Δαλίου             | 150-108 π. π. | ср.: 24, с. 39, № 48  |
| 3     | 1988         | 14               | [Ἀριστ]ογένεος Δευτέρου<br>Π [ανάμου] ἄκρως | 150-108 π. π. |   |
| 4     | 1989         | 182              | [ε] πὶ Ἀρχί [νου]<br>[Σμ] ινθίο [υ]         | 2 пол. II в.  | ср.: 24, с. 46, № 79  |
| 5     | 1983         | 71               | Ἐπὶ [Κα]λλικρά-<br>τεος<br>Πανάμου          | 200-180 π. π. | ср.: 24, с. 56, № 124;<br>25, с. 332, табл. XXII                                  |
| 6     | 1991         | 9                | Ἐπὶ Κληνοστράτου<br>Δαλίου ἄκρως            | 150-108 π. π. | ср.: 26, с. 45  |
| 7     | 1988         | 12               | Ἐπὶ Πυ[θ]ο-<br>γένηος<br>Δαλίου             | 180-150 π. π. | ср.: 24, с. 69, № 188   |
| 8     | 1989         | 25               | α) .....↓ γροῦξ;<br>β) не читается          |               | горло с двумя ручками<br>и клеймами на них  |
| 9     | 1984         | 16               | Ἐπὶ [.....]<br>Τ [.....]<br>Ἀ[ρταμίτιου]    |               | от клейма сохранились<br>лишь первые буквы  |
| 10    | 1984         | 22               | [επὶ]...ρυ...<br>..ο Θε[εσ-]<br>[μοφορίο]υ  |               | имя магистрата неясно   |
| 11    | 1990         | 22               | Ἐπ[ὶ .....]<br>...ασ.....                   |               | имя магистрата неясно   |
| 12    | 1991         | 8                | [Ἐρ]μῶνος?                                  | 200-180 π. π. |   |
| 13    | 1991         | 7                | Μίδα,<br>γροῦξ κἀκείνη εἰς δεξιὰ            | 150-108 π. π. | 24, с. 111, № 408-411   |
| 14    | 1988         | 13               | Ροδίωνος герма                              | 2 пол. II в.  | ср.: 24, с. 117, № 449  |
| 15    | 1988         | 15               | ...η...πλου.....<br>ἄκρως                   |               | имя неясно  |
| 16    | 1989         | 16               | ↓ Πο.....<br>γροῦξ, τирс →                  |               | имя неясно, скорее<br>всего это парное<br>клеймо к магистрату<br>Архину. См.: № 4 |
| 17    | 1985         | 10               | .....νου<br>[Πανά]μου                       |               | первая строка нераз-<br>борчиво   |

\*Ἡμερῶν ἐ. π. ἐν τῷ καταλόγῳ ἀντιστοιχοῦν ἀριθμοῖς ἐκφράσεων

| 1  | 2    | 3  | 4             | 5 | 6  |
|----|------|----|---------------|---|--|
| 18 | 1984 | 17 | надпись сбита |   |  |
| 19 | 1981 | 75 | надпись сбита |   |  |
| 20 | 1991 | 32 | ΛΟΓ(?)        |   | овальное клеймо на ручке лягиноса с монограммой? |

#### КНИД

|    |      |    |   |             |               |
|----|------|----|---|-------------|---------------|
| 21 | 1987 | 4  | [επί] Ἀσκληπιοδώρου Ἀγαθίνου кадуцей<br>Κνίδιον → | 255-215 гг. |               |
| 22 | 1985 | 9  | ἔπι Εἰροκλέου Αἴνεα Κνιδιον                       | 255-215 гг. |               |
| 23 | 1984 | 14 | ου Αἴνεα Κνιδιον                                  |             |               |
| 24 | 1984 | 15 | διον  |             | нос корабля   |
| 25 | 1991 | 17 | .....<br>.....κν[ι...]                            |             | надпись сбита |

#### ХЕРСОНЕС

|    |      |     |                        |                   |                                |
|----|------|-----|------------------------|-------------------|--------------------------------|
| 26 | 1990 | 18  | Ἀπολλωνίου             | 300-280 гг.       | два разных штампа,             |
| 27 | 1985 | 7   | ἄστυνομῶντος           |                   | сигма лунарная                 |
| 28 | 1984 | 21  | Σιλάνου                | 300-280 гг.       |                                |
| 29 | 1985 | 10  | ἄστυνόμου              |                   |                                |
| 30 | 1990 | 19  | Ἡροξένου               | конец IV в.       |                                |
| 31 | 1984 | 20  | ἄστυνόμου              |                   |                                |
| 32 | 1991 | 15  |                        |                   |                                |
| 33 | 1989 | 179 | ..... ο<br>..... μου   | I четверть III в. | много вариантов восстановления |
| 34 | 1991 | 16  | ..... ωνο<br>ἄστυνόμου | I четверть III в. |                                |
| 35 | 1991 | 14  | κλειου<br>ἄστυνόμου    |                   | много вариантов восстановления |
| 36 | 1989 | 6/№ | Α                      |                   | монограмма Πα (—) ретроградно  |

Аналогии клеймам Булганакского городища, за исключением херсонесских, обнаруживаются главным образом на Боспоре, в Ольвии и городах Западного Понта. В этих регионах следует искать экспортеров, поставлявших скифам товары в амфорах. Для II в. до н. э., когда скифам из клейменных амфор поступали почти исключительно родосские, предпочтение должно быть отдано Ольвии. Основная масса родосских товаров в это время доставлялась и в Ольвию, и на Боспор [17, с. 92, табл. II]. Их соотношение между обоими центрами в разные периоды колебалось, но всегда было достаточно велико для того, чтобы признать любой из них потенциальным экспортером. Однако на Боспоре родосский импорт шел, в основном, в его азиатскую часть [19, с. 29] и это само по себе должно было затруднить доставку родосских товаров скифам. Ольвия находилась в политической зависимости от скифов [20, с. 129 сл.; 21, с. 241, 246-248] и, вероятно, была включена в экономическую структуру позднескифского государства. В Неаполе долго жил ольвийский купец Посидей [IOSPE, 1<sup>2</sup>, 670-672; 23], что может рассматриваться как прямое подтверждение существования торговых связей между столицей позднескифского государства и Ольвией.

| 1                             | 2    | 3  | 4   | 5                     | 6   |
|-------------------------------|------|----|---|-----------------------|---|
| <b>СИНОПА</b>                 |      |    |   |                       |   |
| 37                            | 1984 | 19 | [α]στυνόμ[ου]<br>[Ἰ]κέσιου τῶν<br>[Βακ]χίου → нос<br>[Θε]όδωρος корабля | 2 четверть<br>III в.  | IOSPE III, № 4331-4332;<br>27, P. 147, № 94   |
| 38                            | 1990 | 21 | [α]στυνόμου]<br>Λεωμεδόν[τος]<br>τῶν Επιδήμ[ου]<br>Ἄκορνος              | 2 четверть I<br>II в. | IOSPE III, № 5005-5006  |
| 39                            | 1991 | 10 | [Μιθραδά]του<br>ἄστυνόμος птица<br>Ἰκέσιος ←                            | 280-е годы            | IOSPE III, № 4233-4237,<br>4240, 8531; 28, P. 121,<br>№ 163, Pl. XII, 163; 24,<br>с. 143, № 569; 29, с. 93,<br>№ 643; 30, с. 47, № 215,<br>табл. XXVII, 7 |
| 40                            | 1991 | 11 | ἄστυνόμου<br>Φαινίππου<br>τῶν Πασιχάρου<br>Νουμήνιος                    | 280-е годы            | новое сочетание   |
| 41                            | 1991 | 13 | ἄστυνόμου женская<br>Φαινίππου фигура<br>τῶν Πασιχάρου<br>.....         | 280-е годы            |   |
| 42                            | 1991 | 12 | ἄστυνόμου<br>Ζήνιος τῶν<br>Ἀπολλοδώρου<br>Ἄτωτης                        | середина<br>III в.    | IOSPE III, № 3471-3473;<br>31, P. 130, № 104,<br>Fig. 10, 3   |
| 43                            | 1990 | 20 | Γάκου   | II в.                 | IOSPE III, № 8727-8728,<br>9010; 29, с. 141, № 21;<br>32, табл. 1, 27, 28   |
| 44                            | 1987 | 5  | легенда сбита   |                       |   |
| 45                            | 1984 | 18 | .....<br>[α]στυνόμ[ου]<br>[Καλλ]ισθε(-) ↑ факел ?                       |                       | имя магистрата неясно   |
| <b>НЕ ОПРЕДЕЛЕННЫЕ ЦЕНТРЫ</b> |      |    |   |                       |   |
| 46                            | 1990 | 24 | Μ...ενεσ  |                       | клеймо в узкой рамке,<br>глина светло-коричневая,<br>с блестками  |
| 47                            | 1990 | 25 | надпись не читается   |                       | клеймо в узкой длинной<br>рамке, глубоко рельеф-<br>ное, глина розоватая,<br>со светло-коричневым<br>ангобом и множеством<br>блесток                      |
| 48                            | 1990 | 17 | ΦΑΝΝΙΣ эмблема неясна   |                       |   |

Сравнение родосских клейм из Булганакского городища и Неаполя показывает высокую степень соответствия обоих комплексов. Из шести имен эпонимов, прочитанных на ручках амфор, обнаруженных на Булганакском городище, четыре (кроме Калликрата и Кленострата) зафиксированы в Неаполе. Оба имени фабрикантов, достоверно восстановленные на Булганакских находках, по три раза встречены

Каталог иллюстраций

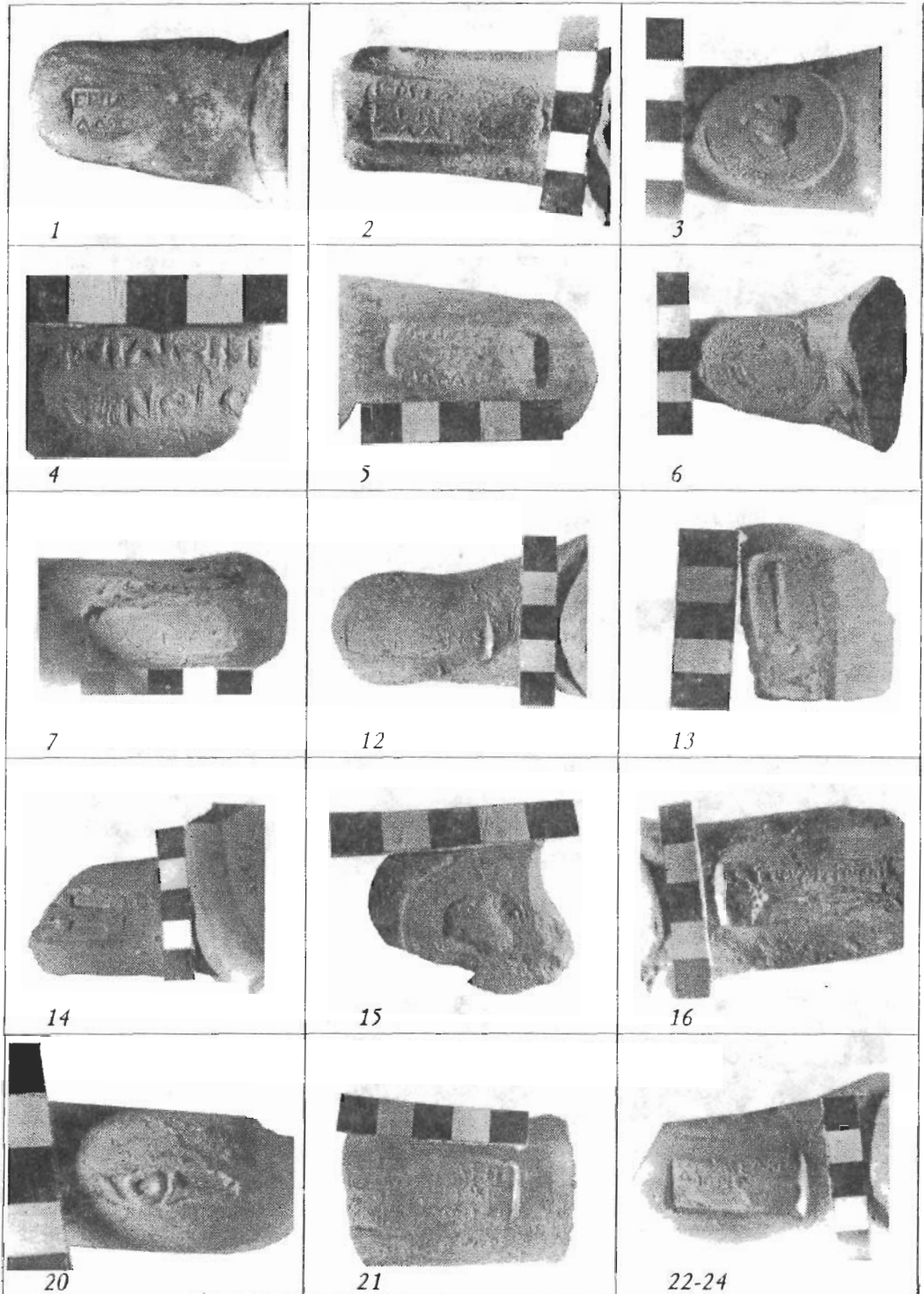



26-27



28-29

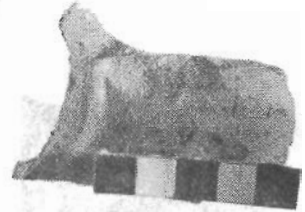

30-32

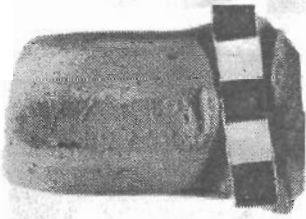

35

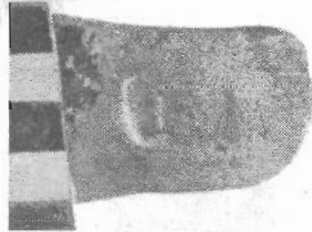

36



37



38



39



40



41

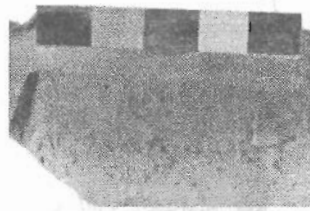

42

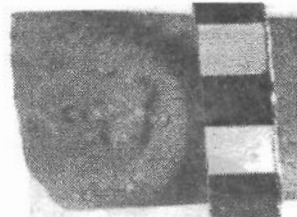

43



45



46

в столице позднескифского государства. Вероятно, во II в. до н. э. оба позднескифских центра имели тесные торговые связи с Ольвией.

Херсонесские, синопские и книдские клейма III в. до н. э., найденные на Булганакском городище, не имеют ни одного соответствия в Неаполе. Однако небольшое количество находок из этих центров заставляет воздержаться от далеко идущих выводов.

## ЛИТЕРАТУРА

1. Шульц П. Н. Скифский город на реке Булганак // АИУ в 1965–1966 гг.— Киев, 1967.
2. Раевский Д. С. Неаполь или Палакий? // ВДИ.— 1976.— № 1.
3. Храпунов И. Н. Раскопки Булганакского городища (1981–1984 гг.) // КСИА.— 1987.— Вып. 191.
4. Храпунов И. Н. Булганакское городище (по раскопкам 1981–1989 гг.) // МАИЭТ. Вып. II.— Симферополь, 1991.
5. Храпунов И. Н., Мульд С. А. Оборонительные сооружения акрополя Булганакского городища // МАИЭТ. Вып. III.— Симферополь, 1993.
6. Голенцов А. С., Голенко В. К. Из керамической эпиграфики Неаполя // КСИА.— 1979.— Вып. 159.
7. Высотская Т. Н. Торговые связи Неаполя Скифского в эллинистический период (по данным керамической эпиграфики) // ВДИ.— 1978.— № 4.
8. Колтухов С. Г. Новые материалы к периодизации и реконструкции оборонительных сооружений Неаполя скифского // СА.— 1990.— № 2.
9. Колтухов С. Г., Махнева О. А. Новый участок оборонительной стены Неаполя Скифского // Архитектурно-археологические исследования в Крыму.— Киев, 1988.
10. Зайцев Ю. П., Пуздровский А. Е. Неаполь Скифский в эпоху Диофантовых войн // Северо-Западный Крым в античную эпоху.— Киев, 1994.
11. Дашевская О. Д. Скифское городище Красное (Кермен-Кыр) // КСИИМК.— 1957.— Вып. 70.
12. Пуздровский О. Е. Охоронні роботи на скіфському городищі Кермен-Кир // Археологія.— 1989.— № 2.
13. Ефремов П. В. К истории торговых связей Книда с Северным Причерноморьем // Греческие амфоры.— Саратов, 1992.
14. Кац В. И. Типология и хронологическая классификация херсонесских магистратских клейм // ВДИ.— 1985.— № 1.
15. Федосеев Н. Ф. Хронология синопских магистратских клейм // Проблемы скифо-сарматской археологии Северного Причерноморья: Тез. докл. конф.— Запорожье, 1994.
16. Золотарев М. И., Туровский Е. Я. К истории античных сельских усадеб Херсонеса на Гераклеяском полуострове // Древнее Причерноморье.— Одесса, 1990.
17. Бадаляниц Ю. С. Торгово-экономические связи Родоса с Северным Причерноморьем в эпоху эллинизма (по материалам керамической эпиграфики) // ВДИ.— 1986.— № 1.
18. Шелов Д. Б. К истории связей эллинистического Боспора с Родосом // СА.— 1958.— XXVIII.
19. Шелов Д. Б. Керамические клейма из раскопок Фанагории // МИА.— 1956.— № 57.
20. Латышев В. В. Исследования об истории и государственном строе города Ольвии.— СПб., 1887.
21. Виноградов Ю. Г. Политическая история Ольвийского полиса в VII–I вв. до н. э.— М., 1989.
22. Дашевская О. Д. Четвертая надпись Посидея из Неаполя Скифского // СА.— 1960.— № 1.
23. Шелов Д. Б. Керамические клейма из Танаиса III–I веков до н. э.— М., 1975.
24. Леви Е. И. Материалы Ольвийского теменоса // Ольвия: теменос и агора.— М., 1964.
25. Grace V., Savvatiadou-Petropoulakou M. Les timbres amphoriques grecs // Exploration archeologique de Delos. XXVIII.— Paris, 1970.



26. *Conovici N., Irimia M.* Timbres amphoriques et autres inscriptions ceramiques a Satu Nou (Comm. d'Oltina, dep. de Constantza) // *Dacia*.— 1991.— Т. XXXV.
27. *Conovici N., Avram A., Poenaru Bordea Gb.* Nouveaux timbres amphoriques Sinopeens de Callatis // *Dacia*.— 1989.— Т. XXXIII.— № 1-2.
28. *Придик Е. М.* Инвентарный каталог клейм на амфорных ручках и горлышках и на черепицах Эрмитажного собрания.— Пг., 1917.
29. *Миричев М.* Амфорните печати от музея във Варна.— София, 1958.
30. *Avram A.* Amfore si Tigle stampilate din colectia «Dr. Horia Slobozianu» // *SCIV*. — 1988.— Т. 39, № 3.
31. *Плешивенко А. Г.* Торговые связи Каменского городища (по амфорным клеймам) // *Древности степного Причерноморья и Крыма. III*.— Запорожье, 1992.



### Summary

Bulganak site of ancient town is one of the biggest late-Scythian monuments. 48 ceramic stamps on the handles of hellinistic amphorae were founded during the excavations of it. Among them there're 20 from Rhodes, 5 from Cnidus, 11 from Chersonessus, 9 from Sinopa and 3 of unknown centres (look on the catalogue). The names of Sinopean magistrate Fainippou tou Pasicarou and potter Noumhnioz (№ 40) on one stamp, were not found before.

Our settlement achieved different goods in amphorae almost uninterruptedly during III–II c. BC (Plate I). Chersonessus amphorae appeared earlier, than others; then sinopean, Cnidus and Rhodes ones appeared. The finishing of Chersonessus stamps' deliveries concured chronologically with the destruction of many greek settlements in the North Black Sea Region at the end of the one third III c. BC and, evidently, with the beginning of the Scythian-Chersonessus wars.

Comparing the Rhodes stamps from the Bulganak settlement and ones from the capital of Late-Scythians State Neapolis we can run to conclusion about high degree of similarity of this complexes. It's possible, that both this late-Scythian centres had close trade ties with Olbia in II c. BC.